

ROMÂNIA
JUDEȚUL BOTOȘANI
CONSILIUL LOCAL AL COMUNEI UNȚENI

HOTĂRÂRE

**privind reorganizarea Serviciului Voluntar pentru Situații de Urgență constituit la nivelul
comunei Unțeni de tip V 1**

**Consiliul Local al comunei Unțeni, județul Botoșani,
având în vedere:**

- referatul de aprobare nr. 3170/2023 a primarului comunei Unțeni,
- raportul de specialitate nr. 3169/2023 întocmit de șef serviciu voluntar pentru situații de urgență Unțeni,

văzând rapoartele de avizare consultative ale comisiilor:

- pentru activități economico-financiare, agricultură, administrarea domeniului public și privat al comunei, gospodărie comunală, protecția mediului și turism, servicii și comerț nr.3972 din 31 iulie 2023;

- pentru administrație publică locală, juridică și de disciplină, amenajarea teritoriului și urbanism, apărarea ordinii și liniștii publice, a drepturilor cetățenilor nr.3986 din 31 iulie 2023;

- pentru învățământ, sănătate și familie, activități social-culturale, culte, muncă și protecție socială, protecție copii, tineret și sport nr.3965 din 31 iulie 2023,

în conformitate cu dispozițiile:

-art.129 alin.(7) lit.h) din O.U.G. nr.57/2019 privind Codul Administrativ, cu modificările și completările ulterioare,

- art.19 și art.21 din Ordinul OMAI nr.75/2019 privind aprobarea Criteriilor de performanță privind constituirea, încadrarea, și dotarea serviciilor voluntare și a serviciilor private pentru situații de urgență, cu modificările ulterioare;

- Ordinul Prefectului nr.329/08.10.2019 pentru aprobarea Calendarului de punere în aplicare a criteriilor de performanță privind constituirea, încadrarea și dotarea serviciilor voluntare și a serviciilor private pentru situații de urgență;

- Legea nr.307 din 2006 privind apărarea împotriva incendiilor, republicată, cu modificările și completările ulterioare;

- art.7 din Legea nr.52 /2003 privind transparența decizională, republicată, cu modificările și completările ulterioare,

în temeiul art. 139 alin.(1) și art.196 alin.(1) litera a) din O.U.G. nr.57/2019 privind Codul Administrativ, cu modificările și completările ulterioare,

H O T Ă R Ă Ș T E :

Art. 1. Se aprobă reorganizarea Serviciului Voluntar pentru Situații de Urgență constituit la nivelul comunei Unțeni aflat în subordinea Consiliului local, în serviciu de tip V1.

Art. 2. Se aprobă organigrama Serviciului Voluntar pentru Situații de Urgență constituit la nivelul comunei Unțeni, conform anexei nr.1.

Art. 3. Se aprobă componența Serviciului Voluntar pentru Situații de Urgență constituit la nivelul comunei Unțeni, conform anexei nr.2.

Art. 4. Se aprobă Regulamentul Serviciului Voluntar pentru Situații de Urgență constituit la nivelul comunei Unțeni, conform anexei nr.3.

Art. 5. Anexele 1-3 fac parte integrantă din prezenta hotărâre.

Art. 6. Încadrarea nominală cu personal al Serviciului Voluntar Pentru Situații de Urgență al comunei Unțeni, se face prin dispoziție a primarului, în baza referatului șefului SVSU.

Art. 7. La data intrării în vigoare a prezentei hotărâri, se abrogă HCL Unțeni nr.42 din 23.12.2019, privind înființarea și organigrama Serviciului Voluntar pentru Situații de Urgență de categoria VI și HCL Unțeni nr.43 din 23.12.2019 privind aprobarea Regulamentului de organizare și funcționare a Serviciului Voluntar pentru Situații de Urgență de categoria VI.

Art. 8. Prezenta hotărâre se comunică în condițiile art.197-199 din O.U.G. nr.57/2019 privind Codul Administrativ, cu modificările și completările ulterioare.

Președinte de ședință,
Consilier Vasile Adomnicăi

Comuna Unțeni
31 iulie 2023
Nr.35.

CONTRASEMNEAZĂ
PENTRU LEGALITATE,
SECRETAR GENERAL AL COMUNEI
Vasile Ursachi

ORGANIGRAMA SERVICIULUI VOLUNTAR PENTRU SITUAȚII DE URGENȚĂ
AL COMUNEI UNȚENI - (Categoria V1)

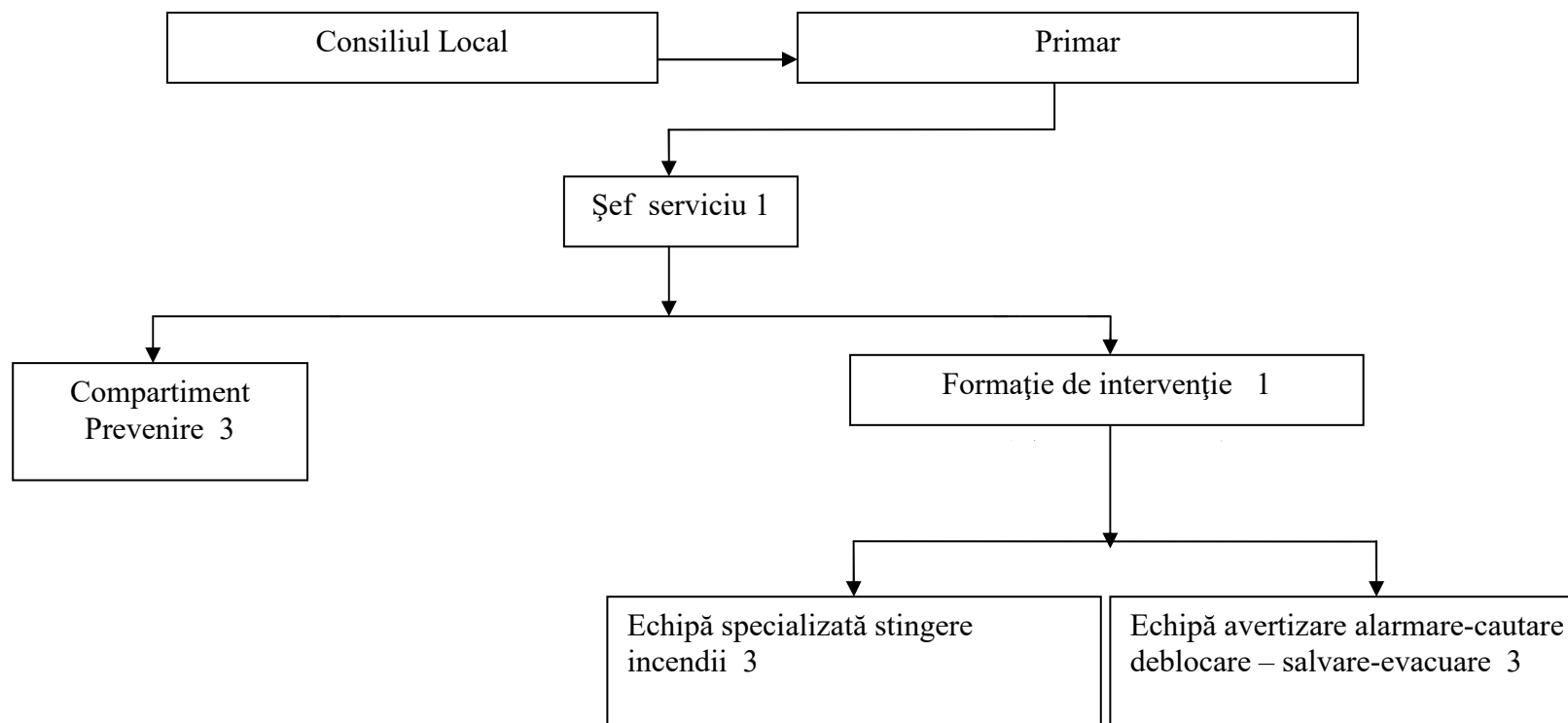

PREȘEDINTE DE ȘEDINȚĂ
Consilier Vasile Adomnicăi

CONTRASEMNEAZĂ PENTRU LEGALITATE,
Secretar general al comunei Vasile Ursachi

COMPONENTA
SERVICIULUI VOLUNTAR PENTRU SITUAȚII DE URGENTA
AL COMUNEI UNȚENI (Categorie V 1)

1. ȘEF SERVICIU:

Șef serviciu	1
--------------	---

2. COMPARTIMENT PENTRU PREVENIRE :

Șef compartiment prevenire	1
Specialiști pentru prevenire	2
TOTAL	3

3. FORMAȚIE DE INTERVENȚIE:

Șeful formației de intervenție,	1
TOTAL	1

3.1. – 1 (una) echipa specializata in domeniul stingere incendii formata din:

Şef	1
Servant voluntar	2
Servant voluntar - şofer	-
TOTAL	3

3.2 - 1 (una) echipă specializată în domeniul avertizare, alarmare, cautare, deblocare, salvare-evacuare formată din:

Şef echipă	1
Servant voluntar	2
TOTAL	3

PREŞEDINTE DE ŞEDINŢĂ
Consilier Vasile Adomnicăi

CONTRASEMNEAZĂ PENTRU LEGALITATE,
Secretar general al comunei Vasile Ursachi

REGULAMENTUL
DE
ORGANIZARE ȘI FUNCȚIONARE
A
SERVICIULUI VOLUNTAR PENTRU
SITUATII DE URGENTA
AL COMUNEI UNȚENI
SERVICIU DE CATEGORIA V1

- 2023 -

REGULAMENT

privind organizarea și funcționarea serviciului voluntar pentru situații de urgență

Capitolul I **DISPOZIȚII GENERALE**

1. Date referitoare la constituirea serviciului

Serviciul voluntar pentru situații de urgență Unțeni, este o structură specializată, cu o dotare specifică, constituit în subordinea consiliului local, destinat să *desfășoare activități de prevenire, monitorizare și gestionare a situațiilor de urgență în sectorul de competență, să coordoneze resursele umane, materiale, financiare și de altă natură necesare restabilirii stării de normalitate* în scopul protejării populației, bunurilor și mediului împotriva efectelor negative ale situațiilor de urgență și înlăturarea operativă a urmărilor acestora.

Serviciul Voluntar pentru Situații de Urgență al comunei Unțeni este serviciu de categoria VI, conform Ordinului nr.75 din 27.06.2019 pentru aprobarea Criteriilor de performanță privind constituirea, încadrarea și dotarea serviciilor voluntare pentru situații de urgență.

Prin prezentul „Regulament” se stabilește *organizarea, modul de funcționare, componența, atribuțiile și dotarea* serviciului voluntar pentru situații de urgență conform prevederilor art.15 din Legea nr.481/2004 *privind protecția civilă*, Hotărârii Guvernului nr. 642/2005 pentru aprobarea „*Criteriilor de clasificare a unităților administrativ-teritoriale, instituțiilor publice și operatorilor economici din punct de vedere al protecției civile, în funcție de tipurile de risc specifice*”, Ordinului nr.75/2019 pentru aprobarea Criteriilor de performanță privind constituirea, încadrarea și dotarea serviciilor voluntare pentru situații de urgență.

Serviciul voluntar pentru situații de urgență îndeplinește atribuțiile legale și prestează servicii într-un **sector de competență** stabilit prin **Hotărârea Consiliului Local Unțeni, cu acordul Inspectoratului pentru Situații de Urgență „Nicolae Iorga” al Județului Botoșani.**

Serviciul voluntar asigură aplicarea măsurilor de prevenire și protecție în domeniul situațiilor de urgență, desfășoară acțiuni operative urgente de intervenție și aplică măsurile de intervenție ulterioară pentru recuperare și reabilitare în sectorul de competență, teritoriul administrativ al comunei Unțeni, ca urmare a situațiilor de urgență create sau desfășoară acțiuni pentru aplicarea hotărârilor Comitetului local privind limitarea urmărilor dezastrelor, asigurarea logistică a populației din zonele afectate, sprijinirea serviciilor de urgență profesionale pe timpul intervenției acestora.

2. Prezentarea succintă a activității serviciului în funcție de tipurile de risc gestionate

Constituirea și dimensionarea structurilor serviciului voluntar pentru situații de urgență se face pe baza următoarelor **criterii**:

- a) numărul de gospodării/locuințe individuale din sectorul de competență; UAT Unțeni se află la o distanță de 15 km de sediul ISUJ Botoșani, și are un număr de 1020 gospodării.
- b) tipurile de riscuri identificate în profil teritorial.

inundațiile, de regulă sunt previzibile, cu suficient timp înainte pentru a organiza și desfășura evacuarea persoanelor, bunurilor materiale și animalelor.

Inundațiile cele mai mari s-au produs de-a lungul pârâului Burla, afluent al râului Sitna care favorizează, în cazul căderii masive de precipitații, apariția unor fenomene de inundații începând cu satele Unțeni, Burla și Burlești. Cauza viiturilor în majoritatea cazurilor a constituit-o suprapunerea unor ploi abundente peste stratul de zăpadă urmat de topirea bruscă a acesteia. În anul 2005, în urma ploilor din luna mai și august s-au înregistrat revărsări a iazului Unțeni și pârâului Burla, inundându-se câteva ha de teren agricol și locuințe, anexe gospodărești din satul Burlești, podul de pe DC 29 s-a prăbușit fiind necesară construcția urgentă a unui nou pod în anul 2006. De asemenea în caz de inundații, vor fi afectate locuințele situate în lunca inundabilă a iazului Unțeni, pe malul drept, foarte aproape de albia minoră a acestuia, în partea de Est a satului Unțeni (4 locuințe: Prisacariu Cornel, Alecu Maria, Hrițcu Constantin, Hetruc Ionel; populația afectată fiind de 16 persoane), locuințele situate pe malul drept al pârâului Burla, lângă imașul comunal, în partea de centru a satului Burla, 1 locuință: Harcotă Vasile; populația afectată fiind de 11 persoane) și locuințele situate pe malul stâng al pârâului Burla, în parte de Sud al satului Burlești, (1 locuință: Voiniciuc Vasile; populația afectată fiind de 7 persoane).

furtuni, tornade, secetă, îngheț, etc. – se pot produce pe întreg teritoriul comunei Unțeni, de regulă nu sunt previzibile, iar despre eventualitatea producerii acestora, Comitetul local pentru situații de urgență primește de la Inspectoratul județean pentru situații de urgență avertizări de fenomene meteorologice periculoase, în vederea luării măsurilor ce se impun

Astfel, furtunile pot avea ca urmări:

- inundații ca urmare a scurgerilor de torenți de pe versanți poate exista riscul inundațiilor, în cazul căderii unor cantități importante de precipitații, la Unțeni, Burla și Burlești astfel putând fi inundate un nr. de 6 case (gospodăriile: Prisacariu Cornel, Alecu Maria, Hrițcu Constantin, Hetruc Ionel, Harcotă Vasile, Voiniciuc Vasile);

- avarii și explozii;

- avarii la locuințele și anexele gospodărești, rețelele de alimentare cu energie electrică, apă, etc.

- incendii;
- distrugerea culturilor agricole;
- pierderi în rândul animalelor.

Seceta se poate produce în perioada iunie – august a anului, când temperatura aerului este ridicată iar cantitățile de precipitații căzute sunt foarte mici sau deloc.

incendii de pădure

Pe teritoriul comunei Unțeni, zona împădurită o reprezintă mici liziere de salcâmi de lângă satul Burlești, mici liziere de ciritei de pe imășul comunal din Unțeni. Pot apărea incendii în aceste zone împădurite, mai ales în anotimpurile uscate și pe timp secetos, datorită focului deschis, a jocului copiilor cu focul, a aruncării resturilor de țigară aprinse, etc.

înzăpezirile

Înzăpezirile sunt fenomene sezoniere, produse de căderi masive de precipitații sub formă de zăpadă, fiind accentuate de condițiile meteorologice în care se produc.

Efectele imediate sunt :

- blocarea căilor de transport (drumul comunal DC 29 pe o porțiune de aprox. 12,7 km de la Pod Roș de pe DN 29 până la DN 29D și pe o porțiune de 3,5 km de la Pod Roș de pe DN 29 până la ieșirea din satul Mânăstireni; parțial pot fi înzăpezite unele drumuri sătești pe porțiuni mici);
- întreruperea alimentării cu energie electrică, apă, etc.;
- afectarea unor activități industriale și sociale;
- prăbușiri de acoperișuri

Efectele pe timp îndelungat se datorează topirii zăpezii și producerea de inundații.

fenomene distructive de origine geologică.

cutremure – seismicitatea zonei Moldovei, implicit și a comunei Unțeni, se datorează cutremurelor tectonice, ce sunt generate de acumulări de energii potențiale în sistemul de falii existente, până la valoarea critică, ce depășesc rezistența rocilor, când se produce o descărcare bruscă de energie, sub formă de energie cinetică sau seismică.

alunecări de teren. Alunecările de teren reprezintă un alt fenomen care afectează teritoriul comunei Unțeni. Acestea sunt situate în zonele :

- N și centrul satului Unțeni ;
- NV satului Mânăstireni;
- SE și SV satului Burlești;
- Centrul satului Burla;

În situația ploilor abundente de lungă durată, există pericolul amplificării fenomenelor de alunecare precum și posibilitatea apariției unor noi zone cu alunecări de teren active.

Obiectivele din zonele afectate sunt:

- 6 case în Unțeni: Avătămăniței Dumitru, Curelariu Zenovia, Amariei Emil, Ciocan Emilia, Patatu Maria, Aiftincăi Constantin.
- 5 case în Mânăstireni: Pește Marcel, Chicăroșă Radu, Chișcariu Leon, Asaftei Constantin, Lupu Octavian.
- 5 case în Burlești : Zamfirache Mihai, Stan Costache, Ciobanu Cornel, Balanovici Lucian, Schiba Cristinel.
- 2 case în Burla: Harcotă Vasile, Gîlcă Daniel.

Zona afectată se întinde pe circa 5,50 ha pe care sunt amplasate 18 case de locuit, unele cu anexe gospodărești, din care 8 case sunt nelocuite iar 10 case au o populație de circa 18 persoane.

Fenomenul de alunecare este activ cu deplasări semnificative ale structurilor de pământ în perioadele ploioase.

Fenomenul alunecărilor de teren afectează și unele porțiuni ale căilor de comunicație rutiere, astfel:

- drumuri comunale: - DC 29A Unțeni în zona de la Biblioteca comunală până la Biserică pe o porțiune de 170 m.
- drumuri naționale -DN 29 Botoșani-Săveni Km 52 + 900 - 53 + 400; sat Unțeni

accident chimic - Riscuri de transport și depozitare produse periculoase

În conformitate cu prevederile H.G. nr.95/2003 privind controlul activităților care prezintă pericole de accidente majore în care sunt implicate substanțe periculoase, pe teritoriul comunei riscul poate exista ca urmare a tranzitării pe DN 29 Botoșani – Săveni pe o distanță de 3 Km de către autovehicule ce transportă substanțe chimice periculoase. Monitorizarea transporturilor substanțelor periculoase se face în conformitate cu prevederile legislației în domeniu, de către instituțiile abilitate.

riscuri de poluare a apelor

Pe teritoriul comunei Unțeni nu sunt agenți economici potențiali de poluare

prăbușiri de construcții, instalații sau amenajări

Vechimea construcțiilor, faptul că acestea au fost expuse în timp la seisme importante care au consumat din rezerva de capacitate , determinând apariția și evoluția ulterioară a unor trasee de fisurare, ridicarea pânzei freatice și înmuierea terenurilor de fundare, cu afectarea fundațiilor din zidărie, conduc la risc seismic important pentru aceste construcții.

esecul utilităților publice

Prin eșecul utilităților publice înțelegem imposibilitatea instituțiilor respective de a asigura buna desfășurare și funcționare a rețelelor ce asigură utilitățile publice, ca urmare a unor accidente, avarii sau disfuncționalități survenite pe timpul funcționării acestora sau a unor fenomene, accidente sau incidente externe, care afectează rețelele respective.

Principalele utilități publice sunt :

- rețeaua telefonice și comunicații pe o lungime de 30 km ;
- rețeaua de alimentare cu energie electrică pe o lungime de 40 km,
- rețeaua de alimentare cu apă a satului Unțeni și Burla pe o lungime de 21,6 km;

Efectele acestor avarii pot fi :

- întreruperea pe perioade medii sau lungi a alimentărilor de orice fel și transmiterii de date;
- deteriorarea mediului ambiant;
- cheltuieli bugetare suplimentare;
- generarea de alte accidente (incendii, epidemii, etc.).

căderi de obiecte din atmosferă sau din cosmos

Pe teritoriul comunei Unțeni nu au fost înregistrate astfel de fenomene și nici posibile locuri de apariție a acestora.

muniție neexplodată

Munițiile rămase neexplodate din timpul războiului constituie un pericol real pentru populație și în special pentru copii. Locurile unde se găsesc de obicei astfel de muniții sunt: terenurile agricole, în desișuri, în zidăriile unor construcții vechi, în râuri, lacuri sau bălți, etc.

Pe teritoriul comunei Unțeni, în urma lucrărilor executate cu tractorul în primăvara anului 2012, în terenul arabil de lângă sediul primăriei, s-a scos la suprafață o grenadă cu o dimensiune de aproximativ 20 cm. Au fost anunțați specialiști de la Inspectoratul Județean pentru Situații de Urgență « Nicolae Iorga » Botoșani, care au ridicat imediat muniția găsită.

Analiza riscurilor biologice

Epidemia constă în răspândirea în proporții de masă a unei boli transmisibile la oameni și **epizootia** constă în răspândirea în proporții de masă a unei boli transmisibile la animale.

În cazul unor epidemii sau epizootii, asistența medicală umană și cea veterinară este asigurată de medicul de familie din comună, Spitalul de boli infecțioase Botoșani, Cabinetul Veterinar din comuna Unțeni și la nevoie se va solicita ajutor din partea autorităților județene.

Analiza riscurilor la incendiu

Incendiile de proporții pot fi declanșate natural sau artificial, în urma căreia se produc pierderi de vieți umane, precum și pagube materiale, fiind afectați și factorii de mediu.

Principalele caracteristici sunt:

- suprafața de teren afectată;
- cantitatea de căldură degajată;
- modul de propagare a focului ;
- cauza declanșării (foc deschis, corpuri încălzite sau supraîncălzite, scântei de materiale combustibile sau de la sudură;

Efectele principale ale unui incendiu se manifestă prin:

- pierderi de vieți umane și materiale;
- distrugerea fondului forestier, a culturilor cerealiere și a celor pomicole și viticole;
- avarierea și distrugerea construcțiilor de orice fel;
- evacuarea populației și a bunurilor materiale culturale;
- avarierea rețelelor electrice și de telecomunicații, etc.

Riscul de incendiu se apreciază pe **niveluri de risc** (pentru clădiri civile) și **categoriile de pericol** de incendiu (pentru construcții de producție și depozitare). Nivelurile de risc și categoriile de pericol de incendiu se stabilesc pe baza valorilor factorilor de risc, corespunzător reglementărilor tehnice, existând următoarea clasificare și corelare:

- risc redus (mic) de incendiu, respectiv categoria E de pericol de incendiu;
- risc mediu (mijlociu) de incendiu, respectiv categoria D de pericol de incendiu;
- risc ridicat (mare) de incendiu respectiv categoria C de incendiu;

Gestionarea riscurilor de incendiu reprezintă ansamblul activităților de fundamentare, elaborare și implementare a unei strategii coerente de prevenire, limitare și combatere a riscurilor de incendiu, incluzând și procesul de luare a deciziilor în situațiile de producere a unui asemenea eveniment.

3. Alte date de interes general

Serviciul voluntar pentru situații de urgență, *prin Consiliul local, poate încheia contracte pentru asigurarea intervenției* în situații de urgență cu alte consilii locale sau operatori economici care au organizate servicii voluntare sau private pentru situații de urgență, *cu acordul* Inspectoratului pentru Situații de Urgență „Nicolae Iorga” al Județului Botoșani, în condițiile legii.

Activitatea serviciului este coordonată de primarul comunei Unțeni.

Sediul serviciului este dispus în localul primăriei comunei Unțeni.

Timpul mediu de alertare, în funcție de anotimp și de ora la care s-a produs situația de urgență, este de *5-10 minute*.

Pentru asigurarea operativității intervențiilor Serviciului Voluntar pentru Situații de Urgență se stabilesc următorii timpi maximi de răspuns:

- *la operatorii economici, din subordinea consiliului local, care prezintă risc ridicat - 10 minute;*
- *în cel mai îndepărtat punct al sectorului de competență stabilit, respectiv satul Mânăstireni familia Leonte Gheorghe - 20 de minute;*

În ceea ce privește asigurarea serviciului de permanentă, șeful SVSU asigură permanentă , 24 ore din 24 ore de la domiciliu.

Pe teritoriul comunei Unțeni sunt amplasați un număr de 3 hidranți subterani după cum urmează: Satul Unțeni 3 buc.

Teritoriul Comunei Unțeni constituie Sectorul de competență exclusivă a președintelui comitetului local pentru situații de urgență, care este direct răspunzător de organizarea și conducerea acțiunilor de intervenție în cazul situațiilor de urgență cu forțe, tehnică și materiale proprii.

Înființarea, extinderea sau restrângerea activității, precum și **desființarea** serviciului voluntar pentru situații de urgență se face numai **cu avizul** Inspectoratului pentru Situații de Urgență „Nicolae Iorga” al Județului Botoșani.

Capitolul II

ORGANIZAREA ȘI ATRIBUȚIILE SERVICIULUI VOLUNTAR

Conducerea și structura organizatorică

Serviciul voluntar pentru situații de urgență este organizat în subordinea Consiliului local, *este condus de un șef serviciu, atestat prin Certificatul de absolvire seria K, nr.00052599/2017 emis de MMFPSPV și avizat în domeniu de către ISUJ Botoșani conform Aviz nr.1410154/2017* și are în structură:

- a) - un compartiment pentru prevenire cu un șef compartiment și doi specialiști care fac parte din categoria personalului voluntar
- b) - o formație de intervenție, care are în compunere 2 echipe specializate în funcție de tipurile de riscuri identificate în sectorul de competență conform OMAI 75/2019, formată din 1 șef formație de intervenție și 6 servanți care fac parte din categoria personalului voluntar.

Structura organizatorică a serviciului este prevăzută în *Anexa nr. 2*.

Seleționarea, promovarea și încetarea contractului de voluntariat se face conform prevederilor Statutului personalului voluntar din serviciile de urgență voluntare, aprobat prin Hotărârea Guvernului României nr. 1579/2005.

Atribuțiile serviciului voluntar pentru situații de urgență

Serviciul Voluntar pentru Situații de Urgență are următoarele atribuții principale:

- a) execută activități de prevenire, monitorizare și gestionare a situațiilor de urgență în sectorul de competență;

- b) asigură coordonarea de specialitate a activităților de apărare împotriva incendiilor și de protecție civilă;
- c) desfășoară activități de prevenire a riscurilor producerii unor situații de urgență, prin acțiuni de îndrumare și control;
- d) intervine în timp oportun pentru limitarea sau înlăturarea consecințelor situațiilor de urgență;
- e) intervine pentru ajutorarea și salvarea oamenilor și bunurilor materiale în caz de dezastre, în cooperare cu celelalte structuri abilitate pentru asemenea situații;
- f) planifică și desfășoară exerciții, aplicații și alte activități de pregătire, pentru verificarea viabilității documentelor operative;
- g) participă la concursuri profesionale cu celelalte servicii voluntare, desfășoară acțiuni educative cu cercurile tehnico-aplicative din școli;
- h) desfășoară activități de informare publică și educație preventivă pentru cunoașterea de către cetățeni a tipurilor de risc specifice zonei de competență, a măsurilor de prevenire, precum și a conduitei de urmat pe timpul situațiilor de urgență;
- i) informează conducerea primăriei despre încălcările deosebite de la normele de prevenire și despre situația de urgență, facând propuneri menite să înlăture pericolul;
- j) asigură menținerea în stare de funcționare a mijloacelor de intervenție, avertizare, anunțare și semnalizare a incendiilor, a instalațiilor de stingere, a surselor de alimentare cu apă și a căilor de acces și de intervenție din cadrul localității;
- k) îndeplinește atribuțiile agentului de inundație, conform Ordinului comun, M.A.I. nr. 192 din 2 august 2012 și M.M.P. Nr. 1.422 din 16 mai 2012 pentru aprobarea Regulamentului privind gestionarea situațiilor de urgență generate de inundații, fenomene meteorologice periculoase, accidente la construcții hidrotehnice, poluări accidentale pe cursurile de apă și poluări marine în zona costieră.

Compartimentul de prevenire are următoarele atribuții:

- a) planifică și desfășoară, controale, verificări și alte activități de prevenire privind modul de aplicare a prevederilor legale și stabilește măsurile necesare pentru creșterea nivelului de siguranță/securitate al cetățenilor și bunurilor;
- b) desfășoară activități de informare publică pentru cunoașterea de către cetățeni a tipurilor de risc specifice sectorului de competență, măsurilor de prevenire, precum și a conduitei de urmat pe timpul situațiilor de urgență;
- c) participă la elaborarea reglementărilor specifice sectorului de competență în domeniul prevenirii și intervenției în situații de urgență;
- d) monitorizează și evaluează tipurile de risc;
- e) participă la elaborarea și derularea programelor pentru pregătirea personalului serviciului, precum și a populației;

f) controlează și îndrumă, în domeniul apărării împotriva incendiilor și protecției civile, operatorii economici/instituțiile și structurile subordonate consiliului local;

g) participă la cercetarea cauzelor de incendiu, a condițiilor și împrejurărilor care au determinat ori au favorizat producerea accidentelor și dezastrilor;

h) constată, prin personalul desemnat, încălcarea dispozițiilor legale din domeniul de competență;

i) acordă sprijin unităților de învățământ în organizarea și desfășurarea activităților de pregătire a concursurilor cercurilor de elevi „Prietenii pompierilor” și „Cu viața mea apăr viața”;

j) desfășoară activități privind soluționarea petițiilor în domeniul specific.

k) pentru identificarea și evaluarea tipurilor de risc specifice sectorului de competență, precum și pentru stabilirea măsurilor în domeniul prevenirii și intervenției, participă împreună cu șeful serviciului la întocmirea „Planului de analiză și acoperire al riscurilor” în sectorul de competență, pe baza Schemei cu riscurile teritoriale întocmită de Inspectoratul pentru Situații de Urgență „Nicolae Iorga” al Județului Botoșani.

l) supraveghează activitățile cu public numeros de natură religioasă, cultural-sportivă sau distractivă, sărbători tradiționale și altele;

m) desfășoară activități pentru cunoașterea nemijlocită a gradului real de protecție la nivelul instituțiilor precum și pentru adoptarea măsurilor corespunzătoare pentru îmbunătățirea acestuia.

Atribuțiile specifice ale formației de intervenție/ echipelor specializate:

(1) Echipa specializată pentru stingerea incendiilor

- răspunde de localizarea și lichidarea incendiilor, a urmărilor calamităților naturale și catastrofelor din sectorul de lucru încredințat și de folosirea cu eficiență a substanțelor și mijloacelor de stingere;

- execută mânăuirea corectă a utilajelor, accesoriilor și echipamentului de protecție din dotare;

- execută recunoașterea surselor de apă apropiate, la nevoie amenajează surse de apă pentru alimentare și recunoașterea traseelor de intervenție din sectorul de competență și cele prevăzute în contractele de intervenție;

- mânăuiește stingătoarele din dotarea mijloacelor mobile de primă intervenție;

- mânăuiește cangea, lopata, toporul - târnăcopul, ranga, etc.;

- execută lucrări de întreținere a tehnicii de intervenție;

- execută alte atribuții, în domeniu, cum ar fi: alimentări cu apă a populației și animalelor în perioade de secetă pronunțată, curățări și goliri de fantani, etc.

(2) Echipa specializată în domeniul avertizare-alarmare - căutare-deblocare-salvare-evacuare

Este destinată să asigure înștiințarea și alarmarea populației, să exploateze și să mențină în stare de funcționare sistemele de înștiințare și alarmare, este destinată cercetării și descoperirii în timp util a urmărilor generate de situațiile de urgență și raportarea acestora la centrul operativ organizat la nivelul comitetului local pentru situații de urgență. Acționează în cadrul formației de intervenție și îndeplinește următoarele misiuni:

- asigură primirea și transmiterea cu prioritate a semnalelor de înștiințare și alarmare a populației, privind iminența producerii unor situații de urgență pe teritoriul comunei, folosind sistemul de alarmare a localității sau alte mijloace avute la dispoziție;

- reface și asigură funcționarea normală a sistemelor de înștiințare și alarmare în cazul dezorganizării acestora ca urmare a atacurilor aeriene, calamităților și catastrofelor;

- execută întreținerea și repararea tehnicii de înștiințare-alarmare, precum și exploatarea corectă a acesteia.

Funcție de tipul situației de urgență, *în cazul producerii unor dezastre naturale sau tehnologice*, determină și comunică următoarele:

- locul și numărul construcțiilor avariate, gradul de avariere și numărul estimativ al morților, răniților și sinistraților;

- localizarea persoanelor surprinse sub dărâmături sau la înălțime;

- gradul de blocare și avariere a căilor de acces și variantele de ocolire;

- locul și amploarea principalelor avarii la rețelele de utilitate publică;

- locul, amploarea și tendința de propagare a incendiilor;

- existența pericolului de apariție a unor dezastre complementare;

- suprafața, direcția și viteza de propagare a alunecărilor de teren;

- locul, numărul și gradul de avariere al construcțiilor, drumurilor sau rețelelor de utilitate publică;

- numărul probabil al victimelor și poziționarea acestora;

- limitele porțiunilor de teren afectate și gradul de avariere al obiectivelor economico-sociale din zonă;

- posibilitățile de acces în zona afectată;

- posibilitățile de asigurare a unor surse de apă potabilă;

- posibilitățile de evacuare și adăpostire a persoanelor sinistrate, a bunurilor și a animalelor.

- salvarea răniților și a persoanelor surprinse/blocate în adăposturi/sub dărâmături, clădiri avariate sau distruse;

- executarea lucrărilor de sprijinire sau dărâmare a elementelor de construcții ce prezintă pericol;

- localizarea și limitarea avariilor la rețelele de utilitate publică ce prezintă pericol pentru personalul de intervenție sau cel afectat;

- deblocarea căilor de acces spre obiectivele de intervenție;

- evacuarea apelor ce prezintă pericol pentru personalul de intervenție și pentru populația, bunurile și valorile materiale din obiectivele afectate;

- realizează măsurile de asigurare privind transportul populației, a bunurilor materiale, a colectivităților de animale și de luare în evidență a acestora pe timpul executării evacuării din/în raioanele în care se execută aceasta.

- deblocarea căilor de acces spre obiectivele de intervenție și asigurarea evacuării răniților și a sinistraților;

- evacuarea apelor ce prezintă pericol pentru personalul de intervenție și pentru populația, bunurile și valorile materiale din obiectivele afectate;

- organizează, conduce și îndrumă desfășurarea evacuării instituțiilor publice, agenților economici, populației, colectivităților de animale, bunurilor materiale și culturale din locațiile afectate;

- urmărește realizarea măsurilor de pregătire și de desfășurare a acțiunilor de evacuare, de primire-repartiție și de cazare a populației, de depozitare a bunurilor materiale;

- organizează, încadrează și asigură funcționarea punctelor de adunare, îmbarcare, debarcare și de repartiție a sinistraților;

- realizează măsurile de asigurare privind transportul populației, a bunurilor materiale, a colectivităților de animale și de luare în evidență a acestora pe timpul evacuării în raioanele din și în care se execută aceasta.

Toate echipele vor executa, pe lângă activitățile specificate mai sus, în funcție de situația concretă din localitate, alte activități în funcție de natura evenimentelor constatate și de dinamica în timp a acestora.

Capitolul III

ATRIBUȚIILE PERSONALULUI DIN STRUCTURA SERVICIULUI VOLUNTAR

Atribuțiile șefului serviciului voluntar pentru situații de urgență

Este personal angajat, atestat și avizat în domeniu, responsabil de capacitatea de intervenție a serviciului.

Are următoarele atribuții:

- întocmește documentele de organizare, desfășurare și conducere a activității serviciului voluntar pentru situații de urgență;

- planifică și conduce pregătirea și evaluarea personalului serviciului voluntar;

- răspunde de evidența personalului care încadrează serviciul voluntar;

- conduce și coordonează nemijlocit activitatea de pregătire și desfășurarea exercițiilor practice și teoretice;

- asigură mobilizarea membrilor serviciului voluntar pentru participarea la intervenții, precum și la exercițiile de pregătire;

- răspunde de evidența personalului care încadrează serviciul voluntar;

- conduce și coordonează activitatea formației de intervenție în toate situațiile întâlnite pe timpul intervențiilor;

- asigură studierea și cunoașterea de către personalul serviciului voluntar a particularităților localității și clasificării din punct de vedere al factorilor de risc care ar influența urmările situațiilor de urgență din zona de competență ;
- urmărește asigurarea bazei materiale a serviciului voluntar, pe baza normelor și instrucțiunilor de dotare; răspunde de menținerea stării de înzestrare cu tehnică și materiale de bună calitate;
- întocmește situația cu mijloacele, aparatura, utilajele și instalațiile din localitate care pot fi folosite în situații de urgență, pe care o actualizează permanent;
- informează primarul despre stările de pericol constatate în sectorul de competență;
- întocmește și actualizează permanent documentele operative ale serviciului, informându-l pe primar despre acestea;
- urmărește executarea dispozițiilor date către voluntari și nu permite amestecul altor persoane neautorizate în conducerea intervențiilor sau a serviciului;
- participă la instructaje, schimburi de experiență, cursuri de pregătire profesională, organizate de serviciile profesioniste pentru situații de urgență;
- se preocupă pentru participarea personalului serviciului voluntar la cursurile de atestare;
- împreună cu specialiștii pentru prevenire verifică modul de respectare a măsurilor de prevenire în gospodăriile populației și pe teritoriul localităților;
- face propuneri privind îmbunătățirea activității de prevenire și eliminarea stărilor de pericol;
- pregătește și asigură desfășurarea bilanțului anual al activității serviciului voluntar, prin raport prezentat în ședințele Consiliului local;
- ține evidența participării personalului la intervenție și face propuneri pentru promovarea acestuia sau pentru acordarea de distincții, compensații sau premii
- îndeplinește atribuțiile agentului de inundație, conform Ordinului comun, M.A.I. nr. 192 din 2 august 2012 și M.M.P. Nr. 1.422 din 16 mai 2012 pentru aprobarea Regulamentului privind gestionarea situațiilor de urgență generate de inundații, fenomene meteorologice periculoase, accidente la construcții hidrotehnice, poluări accidentale pe cursurile de apă și poluări marine în zona costieră, astfel:
 - asigură, conform dispozițiilor primite de la președintele C.L.S.U. organizarea periodică a unor acțiuni de conștientizare a populației asupra riscului pe care îl prezintă inundațiile și asupra măsurilor care trebuie să fie întreprinse de fiecare cetățean pentru diminuarea pagubelor;
 - asigură, întocmirea planurilor locale de apărare împotriva inundațiilor, ghețurilor și poluărilor accidentale, afișarea extraselor din aceste planuri din care au fost excluse informațiile confidențiale pe pagina de internet a instituției și la sediul primăriilor;
 - asigură, centralizarea datelor privind urmările fenomenelor

hidrometeorologice periculoase și întocmirea și transmiterea rapoartelor operative conform prevederilor actelor normative în vigoare;

- asigură afișarea în locuri publice a semnificației codurilor de culori pentru avertizările meteorologice și hidrologice precum și semnificația semnalelor de alarmare acustică a populației;

- asigură, prin personalul din cadrul serviciului, supravegherea permanentă, pe timpul apelor mari a secțiunilor podurilor și podețelor subdimensionate de pe raza localității precum și a acumularilor de apă (iazuri, adapatori) din sectorul de competență, pentru prevenirea inundațiilor;

Atribuțiile șefului compartimentului de prevenire (*cadrele tehnice cu atribuții în domeniul apărării împotriva incendiilor*)

Este subordonat șefului serviciului voluntar pentru situații de urgență.

Are următoarele obligații principale:

- elaborează programele de optimizare a capacității de apărare împotriva incendiilor la nivelul localității;

- verifică modul de aplicare/respectare a prevederilor legale în domeniul situațiilor de urgență pe teritoriul localității;

- elaborează și supune spre analiză, raportul anual de evaluare a nivelului de protecție împotriva factorilor de risc din domeniul de activitate;

- elaborează și înaintează spre aprobare programe de informare și educație specifică;

- participă la elaborarea și aplicarea concepției de apărare împotriva factorilor de risc la nivelul unității administrativ – teritoriale;

- propune includerea în bugetele proprii ale unității administrativ – teritoriale a fondurilor necesare pentru asigurarea logistică a serviciului voluntar;

- acordă sprijin și asistență tehnică de specialitate structurilor pentru situații de urgență în îndeplinirea atribuțiilor;

- acordă asistență tehnică de specialitate instituțiilor și operatorilor economici clasificați din punct de vedere al protecției civile și verifică îndeplinirea măsurilor stabilite potrivit prevederilor legii, regulamentelor, instrucțiunilor și ordinelor în vigoare;

- răspunde de asigurarea măsurilor de protecție a populației, bunurilor materiale, valorilor culturale și mediului înconjurător împotriva efectelor negative ale factorilor de risc;

- întocmește documentații și situații pe linia specifică situațiilor de urgență;

- propune atenționarea cetățenilor asupra unor măsuri preventive specifice în sezoanele de primăvară și toamnă, în perioadele caniculare și cu secetă prelungită sau când se înregistrează vânt puternic și pe timpul iernii;

- răspunde de pregătirea și informarea populației din zona de competență asupra pericolelor potențiale;

- supraveghează activitățile cu public numeros de natură religioasă, cultural-sportivă sau distractivă, sărbători tradiționale etc.;
- propune măsuri de îmbunătățire a activității pentru protecție preventivă la nivelul unității administrativ-teritoriale ;
- acordă asistență tehnică de specialitate instituțiilor și operatorilor economici subordonați primăriei (*unități de învățământ, unități sanitare, casa de cultură*) și verifică îndeplinirea măsurilor stabilite;
- răspunde de organizarea și desfășurarea tuturor activităților specifice în domeniul situațiilor de urgență potrivit prevederilor actelor normative în vigoare;
- participă la întocmirea, actualizarea și punerea în aplicare a documentelor operative de intervenție și răspuns în cazul producerii situațiilor de protecție civilă;
- participă la elaborarea și aducerea la îndeplinire a planurilor privind activitățile de prevenire și pregătire a personalului serviciului, a salariaților și populației;
- sprijină șeful de serviciu la întocmirea documentelor, la desfășurarea instructajelor și ședințelor de pregătire a personalului formației de intervenție, salvare și prim ajutor;

Atribuțiile specialistului de prevenire

Este subordonat șefului compartimentului pentru prevenire

Are următoarele obligații principale:

- a) participă la elaborarea unor programe de optimizare a capacității de apărare împotriva incendiilor la nivelul localității;
- b) verifică modul de aplicare/respectare a prevederilor legale în domeniul situațiilor de urgență pe teritoriul localității;
- c) prezintă șefului compartimentului de prevenire, datele și concluziile rezultate din controalele efectuate în vederea elaborării raportului anual de evaluare a nivelului de protecție împotriva factorilor de risc din domeniul de activitate;
- d) participă la elaborarea unor programe de informare și educare preventivă;
- e) prezintă propuneri cu privire la elaborarea și aplicarea concepției de apărare împotriva factorilor de risc la nivelul unității administrativ – teritoriale;
- f) propune includerea în bugetul propriu al unității administrativ – teritoriale a fondurilor necesare pentru asigurarea logistică a serviciului voluntar;
- g) acordă sprijin și asistență tehnică de specialitate structurilor pentru situații de urgență în îndeplinirea atribuțiilor;
- h) acordă asistență tehnică de specialitate instituțiilor și operatorilor economici din subordinea consiliului local și verifică îndeplinirea măsurilor stabilite potrivit actelor normative în vigoare;

i) urmărește aplicarea măsurilor de protecție a populației, bunurilor materiale, valorilor culturale și mediului înconjurător împotriva efectelor negative ale factorilor de risc;

j) întocmește documentații și evidențe pe linia prevenirii situațiilor de urgență;

k) propune atenționarea cetățenilor asupra unor măsuri preventive specifice;

l) participă la activități de pregătire și informare preventivă a populației din zonele de risc;

m) supraveghează activitățile cu public numeros de natură religioasă, cultural-sportivă sau distractivă, sărbători tradiționale etc.;

n) propune măsuri de îmbunătățire a activității de informare și educație preventivă la nivelul localității;

o) acordă asistență tehnică de specialitate potrivit competențelor și verifică îndeplinirea măsurilor stabilite;

p) participă la elaborarea, actualizarea și punerea în aplicare a documentelor operative de intervenție și răspuns în cazul producerii unor situații de urgență;

r) participă la elaborarea documentelor de organizare și desfășurare a instructajelor și ședințelor de pregătire a personalului serviciului voluntar.

Atribuțiile șefului formației de intervenție

Este subordonat șefului serviciului voluntar pentru situații de urgență.

Are următoarele obligații principale:

a. conduce nemijlocit activitatea de pregătire a formației de intervenție; organizează, conduce și desfășoară instructaje, antrenamente și exerciții teoretic-aplicative și practic – demonstrative cu personalul formației de intervenție;

b. în cazul apariției unor stări de pericol raportează imediat șefului serviciului voluntar și președintelui CLSU și prezintă propuneri pentru aplicarea măsurilor de prevenire, protecție și intervenție;

c. organizează aplicarea măsurilor de înștiințarea, avertizare și alarmarea în zonele de risc;

d. întocmește și actualizează documentele operative ale formației, asigură păstrarea și întreținerea corespunzătoare a bunurilor din înzestrarea acesteia, asigură ordinea și disciplina, face propuneri de recompensare și sancționare a personalului formației de intervenție, salvare și prim ajutor;

e. conduce activitatea/acțiunea formației de intervenție, pentru aplicarea măsurilor de prevenire, protecție și intervenție;

f. elaborează și actualizează situațiile și evidențele referitoare la personalul care încadrează formația de intervenție;

g. controlează, verifică și ia măsuri pentru menținerea în stare de funcționare a utilajelor, echipamentului de protecție, accesoriilor, materialelor și substanțelor de neutralizare din dotarea formației de intervenție, precum și a instalațiilor de înștiințare-alarmare și stingere a incendiilor;

- h. prezintă propuneri pentru îmbunătățirea asigurării cu resurse umane, materiale și financiare a formației de intervenție;
- i. face propuneri pentru completarea sau preschimbarea tehnicii și materialelor deteriorate sau uzate pe timpul intervenției ;
- j. efectuează instructajul lunar privind normele de securitate și sănătate în muncă cu membrii formației de intervenție, consemnând aceasta în fișele individuale.

Servanții din formația de intervenție/echipele specializate au următoarele atribuții generale:

- a. participă la pregătirea teoretică, la exercițiile și aplicațiile practice și concursurile profesionale;
- b. răspund prompt la apelul lansat în cazul producerii unor situații de urgență, se prezintă în timp oportun la locul stabilit și participă efectiv la acțiunea pentru care au fost chemați;
- c. se antrenează pentru mânăuirea corectă a tehnicii de intervenție, a accesoriilor și echipamentului de protecție;
- d. respectă programul serviciului voluntar și activitățile planificate, regulile de ordine interioară și disciplina muncii;
- e. cunoaște semnalele de alarmare, locul de adăpostire și locul de unde se ridică materialele repartizate pentru intervenție;
- f. respectă prevederile regulamentului de organizare și funcționare a serviciului;
- g. respectă normele de securitate și sănătate în muncă pe timpul ședințelor de pregătire, a exercițiilor, aplicațiilor și intervențiilor;
- h. comunică șefului serviciului voluntar ori de câte ori absentează pe o durată mai mare de timp din localitate.
- i. se preocupă de întreținerea și folosirea judicioasă a mijloacelor din dotare;
- j. poartă echipament de protecție specific, în cadrul tuturor acțiunilor la care participă.

În cadrul formației de intervenție /echipelor specializate, se pot stabili funcții speciale pe care membrii acestora le îndeplinesc în paralel cu atribuțiile de bază.

Capitolul IV **DISPOZIȚII FINALE**

Art. 1 Presentul regulament intră în vigoare după aprobarea sa prin hotărâre a consiliului local și va fi adus la cunoștința personalului serviciului voluntar, în părțile ce-l privesc, de către șeful serviciului.

Art. 2 La data intrării în vigoare a prezentului regulament de organizare și funcționare orice dispoziție contrară își încetează aplicabilitatea.

Art. 3 Presentul regulament va fi completat periodic cu precizări specifice noilor modificări legislative cât și cu prevederi care pot aduce o mai bună coordonare și o mai mare eficiență în intervenții.

Art. 4 Componenta nominală cu personal voluntar sau înlocuirea personalului voluntar al serviciului voluntar pentru situații de urgență, se va face prin dispoziția primarului comunei Unțeni.

PREȘEDINTE DE ȘEDINȚĂ
Consilier Vasile Adomnicăi

CONTRASEMNEAZĂ PENTRU LEGALITATE,
Secretar general al comunei Vasile Ursachi